

KUNSTSTIFTUNG SACHSEN-ANHALT

WETTBEWERB

**THINK BAUHAUS
BUILDING JEWELLERY IN ARCHITECTURE**

**Ein Initiativprojekt für die Großgarage Halle-Süd der Kunststiftung Sachsen-Anhalt
in Kooperation mit Schmuck2**

Halle, den 10. Januar 2019

Auslober und Wettbewerbsdurchführung:
Kunststiftung des Landes Sachsen-Anhalt
Neuwerk 11
06108 Halle (Saale)
Tel.: 345 29 89 72 94

Unterstützt vom Land Sachsen-Anhalt

Inhaltsverzeichnis

1. Anlass und Ziel des Wettbewerbs
2. Teilnahmeberechtigung
3. Art des Wettbewerbs
4. Künftiger Ort, Maße und Materialien des auszuführenden Kunstwerks
5. Zum inhaltlichen Anliegen
6. Rückfragekolloquium für die Architekt*innen und Künstler*innen
7. Zur Verfügung stehende Geldmittel
8. Die Jury
9. Beurteilungskriterien
10. Bekanntgabe des Wettbewerbsergebnisses
11. Realisierung des Entwurfes
12. Termine
13. Genehmigung von Aufnahmen
14. Versicherung
15. Eigentum und Rückgabe der Entwürfe

Anhänge:

Erklärung für den Wettbewerb

Bildmaterial

Liegenschaftskarte, Grundrisse, Schnitte und Ansichten

1. Anlass und Ziel des Wettbewerbs

Aus Anlass des 100. Jubiläums des Bauhauses im Jahr 2019 lobt die Kunststiftung einen Wettbewerb für Schmuck an der Großgarage Halle-Süd aus. Sie wurde als ein Ort von hundert für die „Grand Tour der Moderne“ auserkoren, die unter der Schirmherrschaft von Staatsministerin Prof. Monika Grütters steht. Entstehen soll ein temporäres Kunstwerk im Geist des Bauhaus-Manifestes von Walter Gropius. Darin schreibt er 1919: „Das Endziel aller bildnerischen Tätigkeit ist der Bau! Ihn zu schmücken war einst die vornehmste Aufgabe der bildenden Künste, sie waren unablässige Bestandteile der großen Baukunst. Heute stehen sie in selbstgenügsamer Eigenheit, aus der sie erst wieder erlöst werden können durch bewußtes Mit- und Ineinanderwirken aller Werkleute untereinander.“

2. Teilnahmeberechtigung

Zur Teilnahme berechtigt sind Architekt*innen und Künstler*innen aller bildkünstlerischen Genres, die ihren Wohnsitz in Sachsen-Anhalt haben.

Ausgeschlossen von der Teilnahme am Wettbewerb sind Personen, die unmittelbar an der Ausarbeitung der Wettbewerbsaufgabe beteiligt waren sowie sämtliche am Preisgerichtsverfahren Beteiligte.

3. Art des Wettbewerbs

Es wird ein einstufiger Wettbewerb durchgeführt.

Für die Realisierung des Kunstwerks einschließlich der Honorare stehen insgesamt 15.000 Euro (inklusive Mehrwertsteuer) zur Verfügung. Mit diesem Budget müssen alle anfallenden Kosten zur Realisierung des Kunstwerks abgedeckt werden.

Bis zum 3. Mai 2019 (Poststempel) können bei der Kunststiftung des Landes Sachsen-Anhalt, Neuwerk 11, 06108 Halle, Vermerk „Wettbewerb THINK BAUHAUS“, Bewerber*innen folgende Unterlagen vollständig einreichen:

- Entwürfe zur Gestaltung des Objekts. Sie dürfen das Format DIN A 1 (= 594 x 841 mm) nicht überschreiten.
- Ein detaillierter Kostenplan für die Realisierung des Kunstwerks im Rahmen des vorgegebenen Budgets. Im Kostenplan müssen alle zur Realisierung erforderlichen Kosten verbindlich berücksichtigt sein. Dazu gehören Künstlerhonorar, Material, Transport, technische und handwerkliche Fremdleistungen sowie Hilfsmittel.
- Eine kurze Schilderung der künstlerischen Idee in Worten
- Die ausgefüllte und unterschriebene „Erklärung für den Wettbewerb“ (siehe Anhang).

Jeder Wettbewerbsteilnehmer darf nur Entwürfe für *ein* Kunstwerk in transportfähigen Verpackungen einreichen. Präsentationen auf CD-ROM oder DVD werden nicht anerkannt.

Alle Teilnehmer*innen erhalten nach der fristgerechten Abgabe der Objekte eine Empfangsbestätigung. Für die Einreichung erfolgt keine Kostenerstattung. Die Entwürfe können auf eigene Kosten (bitte adressierte und ausreichend frankierte Verpackung entsprechender Größe hinzufügen) zurückgefordert werden oder verbleiben mit Einverständnis der Einsender*innen bei der Kunststiftung des Landes Sachsen-Anhalt. Die Kunststiftung behält sich vor, die Einreichungen in einer Ausstellung nach dem Wettbewerbsentscheid zu zeigen. Dafür müssen diese zur Verfügung gestellt werden.

4. Ort, Maße und Materialien des auszuführenden Kunstwerks

Die Großgarage Halle-Süd, Pfännerhöhe 70, ist eines der ältesten Parkhäuser Deutschlands und ein bedeutender Sachzeuge der Technikgeschichte.

Errichtet wurde das straßenbildprägende Parkhaus nach amerikanischem Vorbild auf Initiative des haleschen Bauingenieurs und Bauunternehmers Walter Tutenberg am Rand der Luthersiedlung im

Süden Halles. Das Gebäude, in Stil und Funktion des Neuen Bauens errichtet, war seinerzeit der Architektur weit voraus.

Nachdem die Baugenehmigung im Dezember 1927 erteilt worden war, erstreckten sich die Bauarbeiten bis zum Beginn des Jahres 1929. Später übernahm die Firma Curt Köhler & Co. den Betrieb der Garage. Auffälligstes Element ist die nördliche Hauptfassade. Ursprünglich von zwei Häusern verdeckt, ist sie heute von der Pfännerhöhe aus direkt zu sehen.

Die eindrucksvolle Eisen-Glas-Konstruktion von neun Metern Breite und 15 Metern Höhe erstreckt sich über vier Geschosse. Das fast vollständig verglaste Dach belichtet die Halle zusätzlich. Beidseitig befinden sich in vier Ebenen die Parkboxen, die durch eiserne Rolltore geschlossen werden konnten. Die Garage bot seit ihrer Eröffnung im Februar 1929 neben der Möglichkeit, Kraftfahrzeuge äußerst platzsparend auf vier Ebenen zu parken, zudem Dienstleistungen wie Autowäsche, Reparatur sowie Kurier- und Lotsendienste für die automobilen Kundschaft an. Es befanden sich außerdem ein Frisiersalon, eine Tankstelle und ein Aufenthaltsraum mit Schlafgelegenheiten für die Chauffeure auf dem Gelände. Um die Wünsche der Kundschaft bemühten sich 28 Angestellte.

Die drei Parkdecks mit ihren in Reihen angeordneten, von Stahljalousien verschlossenen Boxen erreichten die Wagen über einen Aufzug und eine Schiebebühne, eine sogenannte „Laufkatze“, wie sie auch in Werkhallen zu dieser Zeit verwendet wurde. Der eindrucksvolle Lichthof der Garage wurde von einem weiten Glasdach auf Stahl und Beton getragen und zusätzlich durch die Glasfassade zur Pfännerhöhe taghell ausgeleuchtet. Im Kontrast dazu passte sich das Parkhaus in die dreigeschossige Wohnbebauung der Umgebung optisch ein.

Im Jahr 2009 sanierte der Bauverein Denkmal GmbH das Objekt sorgsam, allerdings wurde der Aufzug zugunsten einer Spiralauffahrt ersetzt. Daher sind von den ursprünglich 150 Boxen nur noch 88 erreichbar. In einer der für Fahrzeuge unzugänglichen Boxen informiert eine Ausstellung mit originalem Interieur und ebensolcher Technik über die damalige Zeit und veranschaulicht anhand dieses Verkehrsbaus die erste Boomperiode der Automobilisierung im 20. Jahrhundert.

Weitere Informationen finden sich im Internet – u. a. unter www.moderne-regional.de/?s=großgarage und www.youtube.com/watch?v=TzSFAH24NfQ

Im Rahmen des Rückfragekolloquiums besteht die Möglichkeit, das Gebäude zu besichtigen.

Das zu schaffende Kunstwerk kann im Innenraum der Großgarage seinen Platz finden. Dieser kann während regelmäßig stattfindenden Führungen besichtigt werden. Es gibt keine Vorgaben für Größe oder Material. Geplant ist, dass das Objekt mindestens 4–6 Wochen am Ort verbleibt. Nicht möglich sind eine Anbringung an der Außenfassade, bei der der Kratzputz beschädigt wird, sowie eine Befestigung am Profilglas der Spiralauffahrt. Das denkmalgeschützte Gebäude darf nicht beschädigt und die Erlebbarkeit der Konstruktion und die Einsehbarkeit der Garage durch das Gitter nicht eingeschränkt werden.

5. Zum inhaltlichen Anliegen

Innerhalb des Projektes soll ein Kunstwerk entstehen, das die Idee von Schmuck in der Architektur interpretiert.

Entsprechend dem unter Punkt 1 zitierten Manifest von Walter Gropius soll das schmückende Kunstwerk mit dem Baukörper eine Einheit bilden und nicht wie ein willkürlich hinzugefügtes Objekt wirken. Die Grenze zwischen Baustruktur und baulichem Detail soll schwinden. Vor dem Hintergrund dieses Leitbildes soll mit dem Projekt „THINK BAUHAUS. BUILDING JEWELLERY IN ARCHITECTURE“ insbesondere die Idee von Schmuck als Phänomen innerhalb von Architektur untersucht werden. Dabei soll sich darauf konzentriert werden, wie er als Phänomen im Zusammenspiel mit Architektur interpretiert werden kann. Reflektiert werden können z. B. Fragen wie: Welche Parallelen, Schnittstellen und Unterschiede bestehen zwischen Schmuck und Architektur? Welche Art Zusammenspiel bzw. Interaktion kann entwickelt und wie können die Ideen von Architektur und Schmuck erweitert werden? Themen wie Schönheit, Werte, (Status-)Symbole, Materialität, Tradition und Repräsentation (durch Fassaden, Dekorationen, Ornamente) wären mögliche Ansätze.

Das Projekt soll – vor dem Leitbild des Bauhauses – Architektur mit anderen Künsten im Sinne des Gesamtkunstwerks verbinden. Ziel ist, auf die Großgarage verstärkt zum 100. Jubiläum des Bauhauses aufmerksam zu machen und einen neuen Blick auf dieses Gebäude zu eröffnen.

6. Rückfragekolloquium für die Architekt*innen und Künstler*innen

Das Rückfragekolloquium mit Besichtigung der Großgarage Halle-Süd findet am 1. Februar 2019, 10 Uhr, statt.

Dabei werden der Vorstand des Eigentümers, des Bauvereins Halle & Leuna eG, Guido Schwarzendahl, der Architekt der Sanierung, Gösta Ahrens, und die Direktorin der Kunststiftung Sachsen-Anhalt, Manon Bursian, für Rückfragen zur Verfügung stehen.

Die Teilnahme wird empfohlen, die Kosten sind von jedem selbst zu tragen.

Die Ergebnisse des Kolloquiums werden in einem Protokoll festgehalten, das Bestandteil der Auslobung wird. Es wird allen Teilnehmer*innen zugesandt und der Jury vorgelegt.

7. Zur Verfügung stehende Geldmittel

Die Siegerin oder der Sieger des Wettbewerbs erhält für die Gestaltung des Objekts insgesamt 15.000 Euro inkl. Steuern. Darin inkludiert sind neben dem Honorar sämtliche Kosten für Material, Transport, technische und handwerkliche Fremdleistungen sowie Hilfsmittel.

8. Die Jury

Die Jury wählt am 10. Mai 2019 den siegreichen Entwurf sowie die zwei Nächstplatzierten. Die Entscheidung ist endgültig. Sie unterliegt nicht der gerichtlichen Nachprüfung.

Die Bekanntgabe der Namen der Jurymitglieder erfolgt vor der Bewertung. Vorgesehen sind:

- Prof. Dipl.-Ing. Brigitte Häntsch, Architektin
- Susan Pietzsch, freischaffende Schmuckkünstlerin, Initiatorin von Schmuck2
- Guido Schwarzendahl M. A., Vorstand des Bauvereins Halle & Leuna eG

Vorprüfung: Dr. Ines Janet Engelmann, Kunsthistorikerin, Leipzig

Bei Verhinderung im Einzelfall benennen die Jurymitglieder in Absprache mit dem Auslober einen geeigneten Vertreter.

9. Beurteilungskriterien

- Vollständigkeit der Leistung und termingerechter Eingang der Arbeit
- überzeugende künstlerische Idee
- konzeptionelle Schlüssigkeit
- technische und finanzielle Realisierbarkeit im Rahmen des eingereichten Kostenvoranschlags

10. Bekanntgabe des Wettbewerbsergebnisses

Das Wettbewerbsergebnis wird den Teilnehmern des Wettbewerbs im Mai 2019 schriftlich zugesandt.

11. Realisierung des Entwurfes

Es bleibt der Kunststiftung Sachsen-Anhalt vorbehalten, den Auftrag zur Ausführung einer der Entwürfe zu erteilen, d. h. der Wettbewerbssieger wird nicht automatisch beauftragt.

Durch Abgabe der Wettbewerbsarbeiten verpflichtet sich jede/r Teilnehmer*in, im Falle der Beauftragung mit der Wettbewerbsaufgabe einen „Künstlervertrag“ mit dem Auslober auf der Grundlage eines detaillierten Angebots abzuschließen. Eventuell notwendige Überarbeitungen des Entwurfes bei unveränderter Aufgabenstellung berechtigen die Architekt*innen und Künstler*innen nicht zu zusätzlichen Forderungen.

Die Ausführung ist bis zum 26. August 2019 abzuschließen.

Die künstlerische Gestaltung soll nach Abschluss des Projektes folgendermaßen dokumentiert werden:

- Fotodokumentation
- Erläuterung zur Art der Ausführungstechnik
- Biographie des Künstlers
- Zeitpunkt der Realisierung
- Höhe der Gesamtkosten

Die Dokumentation ist in analoger und digitaler Form einzureichen. Die Kosten der Dokumentation werden nicht gesondert vergütet.

12. Termine

Bekanntgabe des Wettbewerbs, Unterlagen online	10. Januar 2019
Rückfragekolloquium	1. Februar 2019
Abgabe der Modelle und Entwürfe	3. Mai 2019
Sitzung der Jury	10. Mai 2019
Bekanntgabe des siegreichen Entwurfs	10. Mai 2019
Beauftragung mit der Realisierung	13. Mai 2019
Fertigstellung des Kunstwerks	26. August 2019
öffentliche Enthüllung	1. Septemberwoche 2019

13. Genehmigung von Aufnahmen

Der Auslober, die Kunststiftung Sachsen-Anhalt, hat das Recht, im Rahmen des Wettbewerbes, die eingereichten Entwürfe für eine Ausstellung zu verwenden sowie zu fotografieren und die Fotografien für Publikationen und die Öffentlichkeitsarbeit zu verwenden.

14. Versicherung

Der Auslober verspricht eine pflegliche Behandlung der eingereichten Arbeiten, schließt aber eine über die bestehenden gesetzlichen Bestimmungen hinausgehende Haftung aus. Es bleibt den Teilnehmenden überlassen, eine Versicherung auf eigene Kosten abzuschließen.

15. Eigentum und Rückgabe der Entwürfe

Die eingereichten Entwürfe verbleiben im Eigentum der jeweiligen Architekt*innen bzw. Künstler*innen und können nach dem Wettbewerbsverfahren und einer evtl. stattfindenden Ausstellung wieder abgeholt bzw. zugeschickt werden.

(Name, Vorname)

(Straße Hausnummer)

(PLZ Ort)

ERKLÄRUNG FÜR DEN WETTBEWERB

Hiermit erkläre ich, dass ich Urheber*in der eingereichten Arbeiten für den Wettbewerb „THINK BAUHAUS. BUILDING JEWELLERY IN ARCHITECTURE “ bin.

Ich erkläre außerdem, dass ich in der Lage bin, den vorgelegten Entwurf im Rahmen eines Werkvertrages zu realisieren. Die Kosten zur Realisierung werden insgesamt 15.000 Euro (inklusive Mehrwertsteuer) nicht überschreiten. Sie sind in der beiliegenden verbindlichen Kalkulation, die alle Kosten zur Realisierung enthält, konkret aufgeschlüsselt.

Datum

Unterschrift

Bildmaterial von der Großraumgarage Halle-Süd



Blick in die Großgarage Pfännerhöhe in Halle (Saale), Foto: Andrea Hörentrup, (c) LDA Sachsen-Anhalt



Historischer Lichthof, oben



Historische Einfahrt



Links der alte Teil, rechts die neu angebaute Spiralzufahrt



Flurstück: 1175/73
Flur: 2
Gemarkung: Halle
Gemeinde: Halle (Saale), Stadt
Kreis: Halle

Erstellt am 02.03.2015
Aktualität der Daten: 01.03.2015

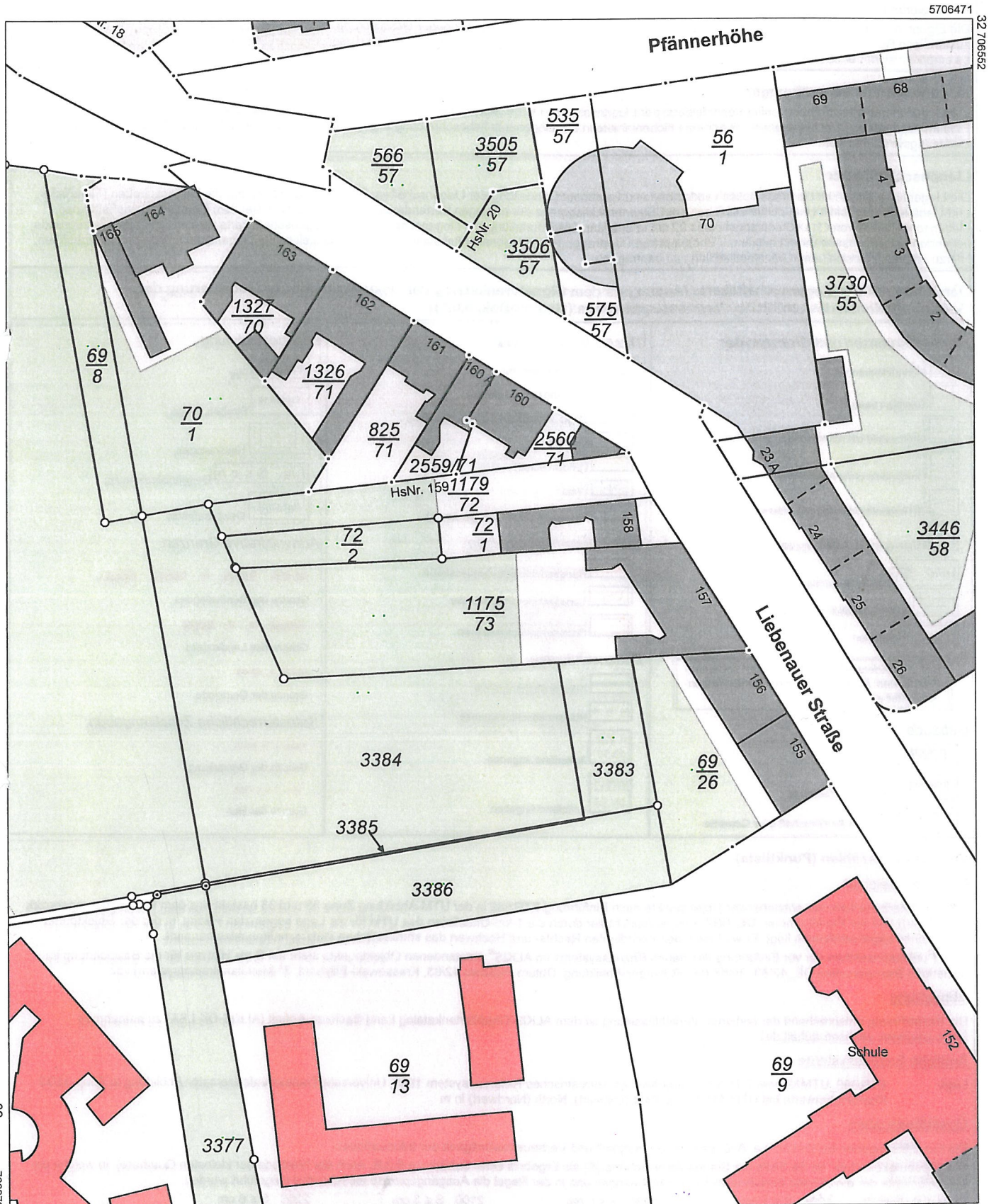

5706251

Maßstab 1:1000 0 10 20 30 Meter

Dieser Auszug ist gesetzlich geschützt. Es gelten die Nutzungsbedingungen für die Daten der Landesvermessung, des Liegenschaftskatasters, des Geobasisinformationssystems und der Grundstückswertermittlung des Landesamtes für Vermessung und Geoinformation Sachsen-Anhalt (LVermGeo).

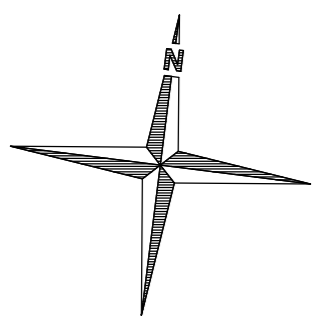
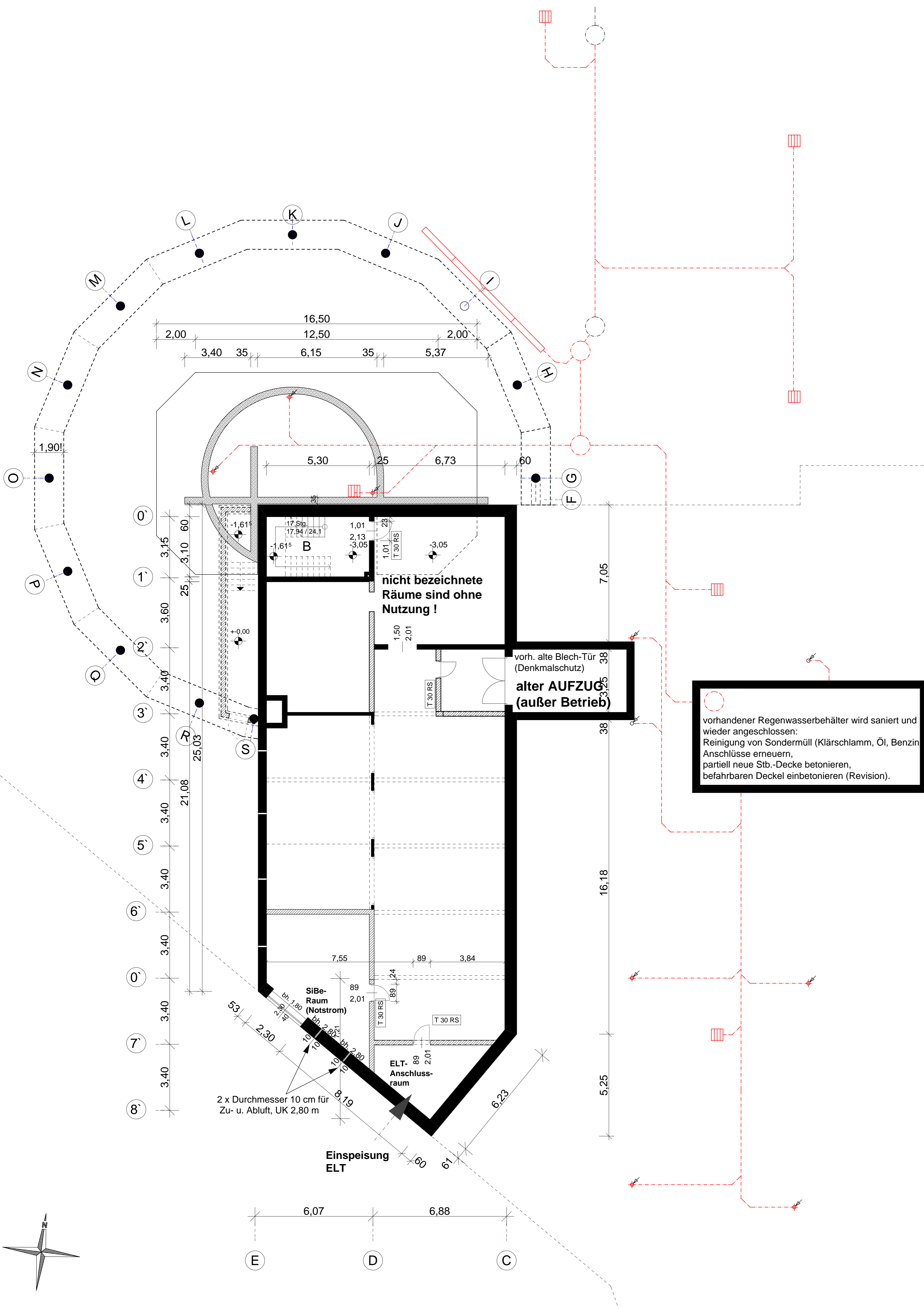

Planverfasser:
ahrens bauplan GmbH
 Dipl.-Ing. G. Ahrens
 Kröllwitzer Straße 4, 06120 Halle (Saale)
 Tel.: (0345) 680 11 91 Fax: (0345) 680 11 92

Bauherr:
Bauverein Denkmal GmbH
 Hemingwaystraße 19, 06126 Halle / Saale

Wiederinbetriebnahme / Umbau
Historisches Parkhaus
 Plännerhöhe 70, 06110 Halle/S.
 Neubau eines gewendeten Erschließungsbauwerkes
Grundriss KG
 Ausführungsplanung

Datum: 07.09.2009
Maßstab: 1 : 100
Änderung:
Index:
Blatt-Nr.: AP 10

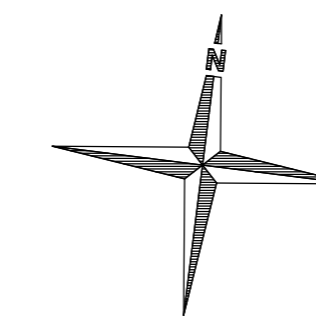
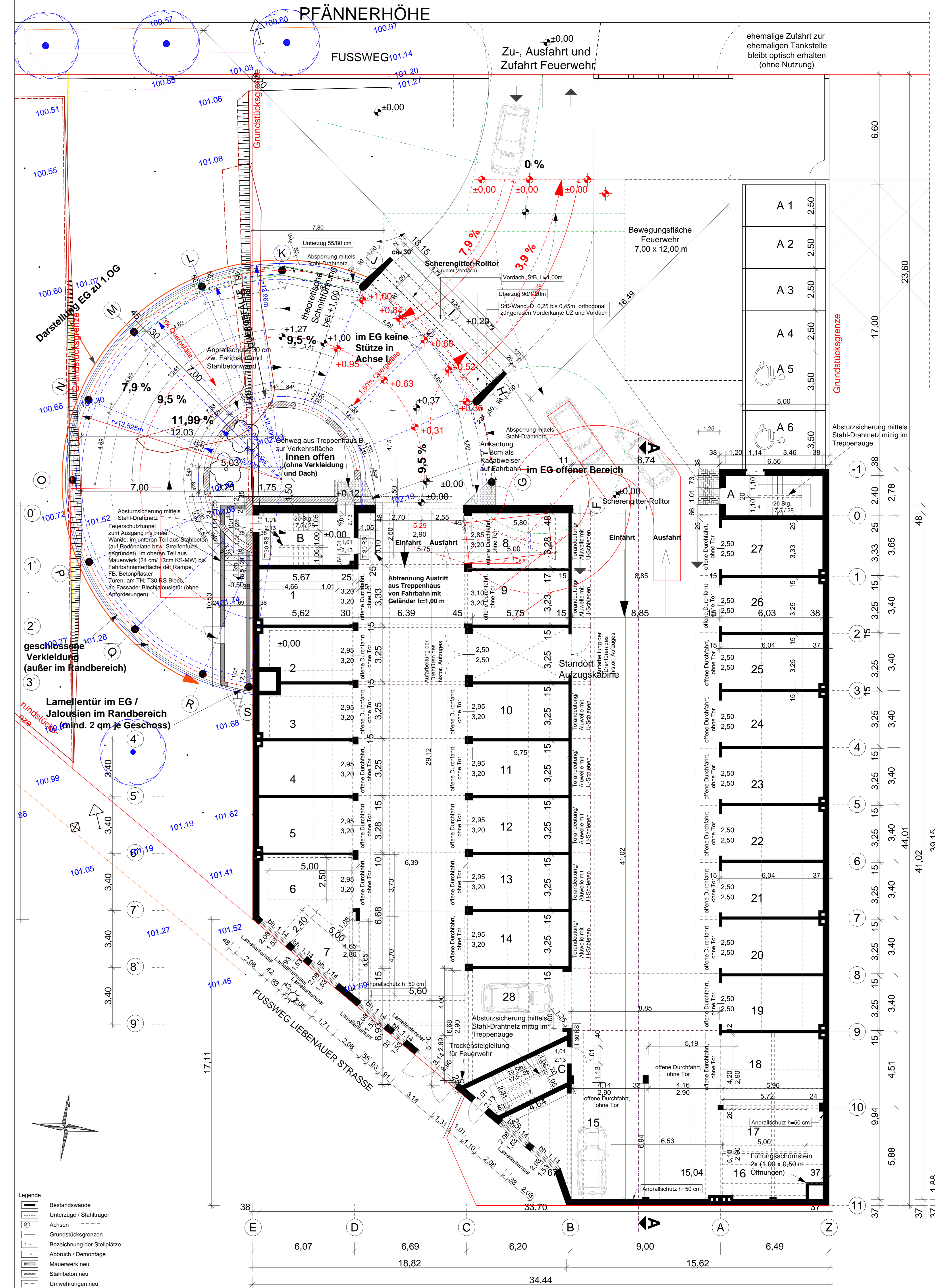

Planverfasser:
ahrens bauplan GmbH
 Dipl.-Ing. G. Ahrens
 Kröllwitzer Straße 4, 06120 Halle (Saale)
 Tel.: (0345) 680 11 91 Fax: (0345) 680 11 92

Bauherr:
Bauverein Denkmal GmbH
 Hemingwaystraße 19, 06126 Halle / Saale

Wiederinbetriebnahme / Umbau
Historisches Parkhaus
 Plännerhöhe 70, 06110 Halle/S.
 Neubau eines gewendeten Erschließungsbauwerkes
Grundriss EG
 Ausführungsplanung

Datum: 07.09.2009
Maßstab: 1 : 100
Änderung:
Index:
Blatt-Nr.: AP 11

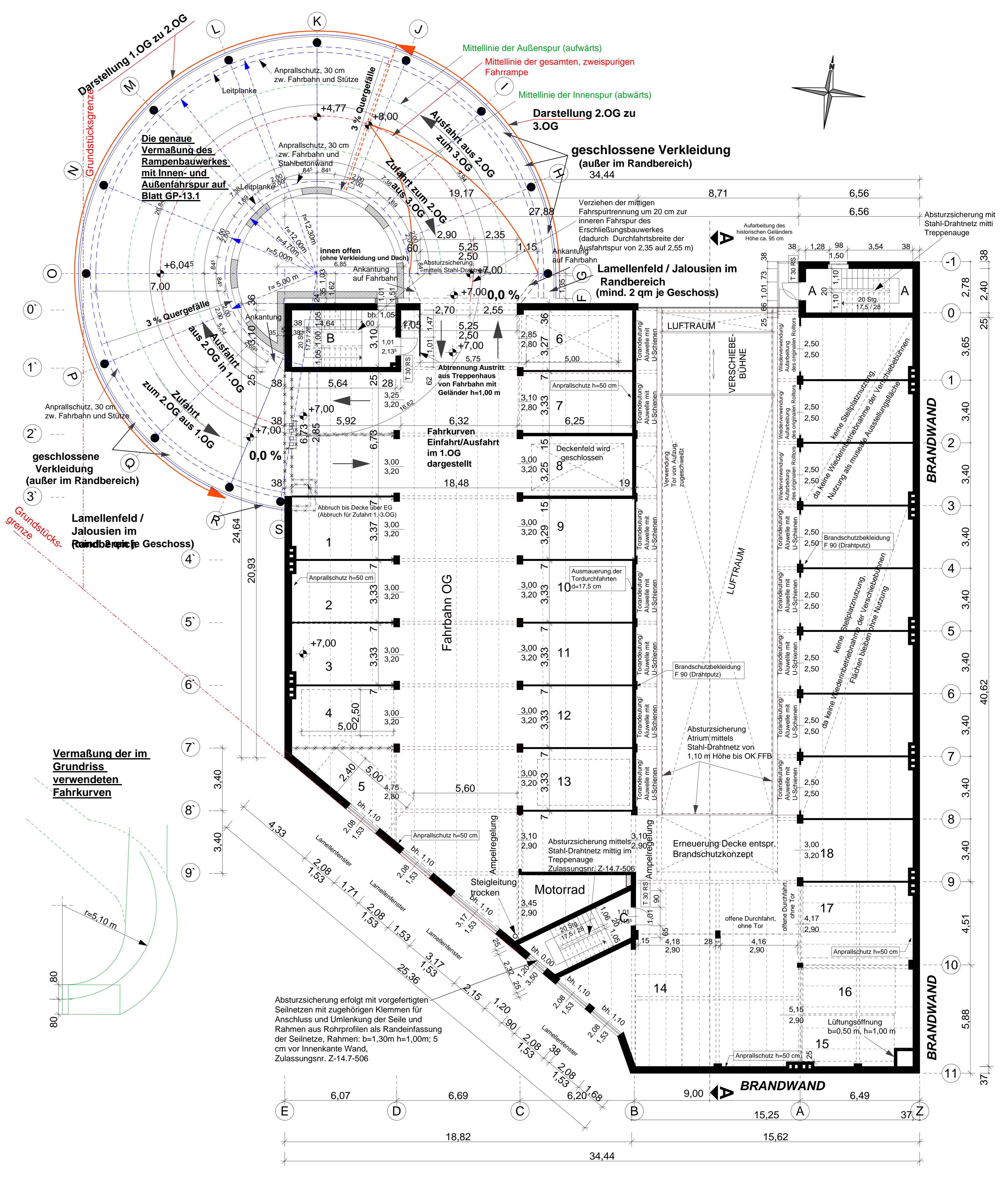
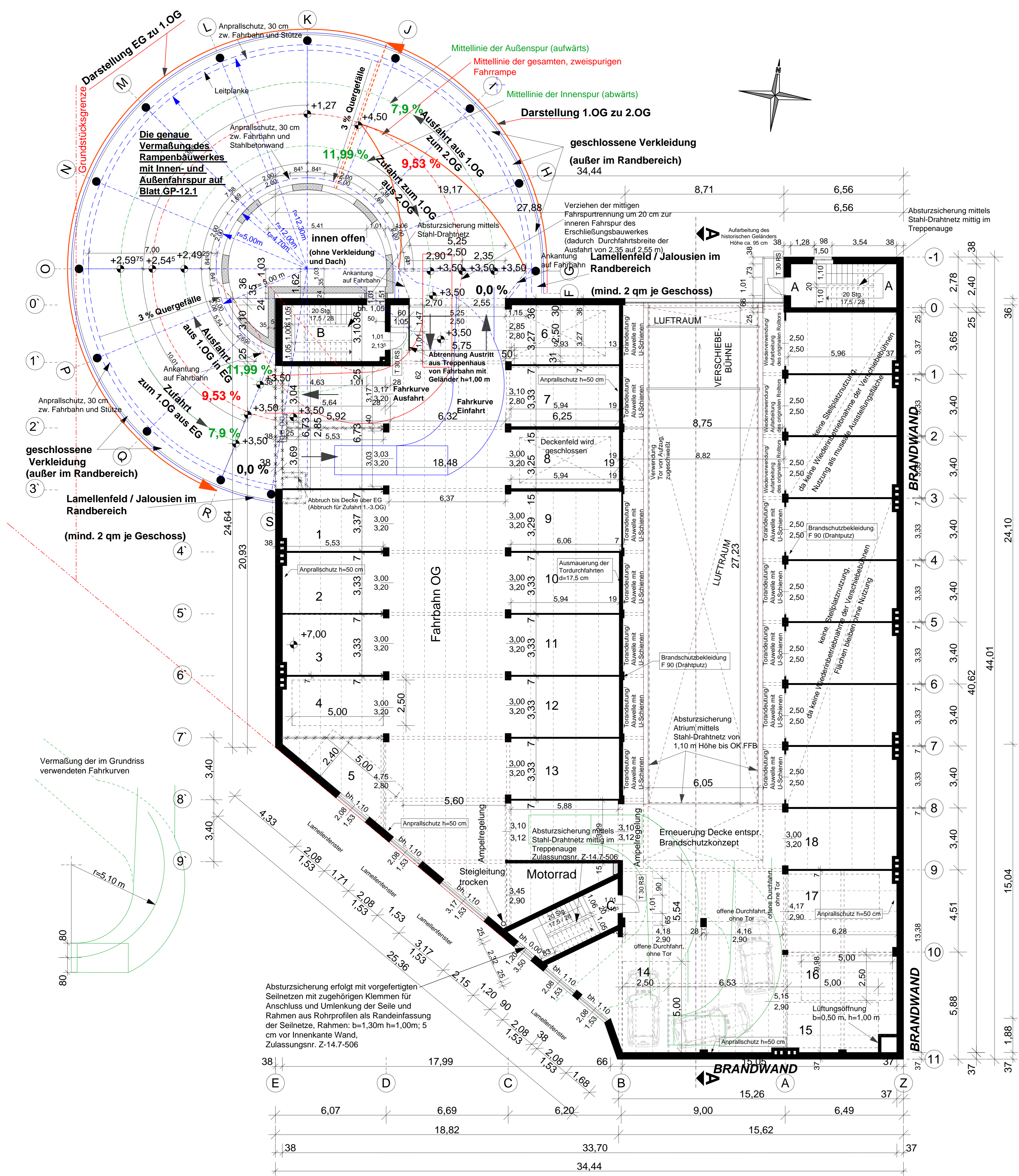

Vermaßung der im Grundriss verwendeten Fahrkurven

- Legende
- Bestandswände
 - Unterzüge / Stahlträger
 - Achsen
 - Grundstücksgrenzen
 - Bezeichnung der Stellplätze
 - Abbruch / Demontage
 - Mauerwerk neu
 - Stahlbeton neu
 - Umwehrungen neu

Planverfasser:
ahrens bauplan GmbH
 Dipl.-Ing. G. Ahrens
 Kröllwitzer Straße 4, 06120 Halle (Saale)
 Tel.: (0345) 680 11 91 Fax: (0345) 680 11 92

Bauherr:
Bauverein Denkmal GmbH
 Hemingwaystraße 19, 06126 Halle / Saale

Wiederbetriebnahme / Umbau
Historisches Parkhaus
 Plännerhöhe 70, 06110 Halle/S.
 Neubau eines gewendeten Erschließungsbauwerkes
Grundriss 1.OG
 Ausführungsplanung

Datum: 07.09.2009
 Maßstab: 1 : 100
 Änderung:
 Index:
 Blatt-Nr.: **AP 12**

Planverfasser:
ahrens bauplan GmbH
 Dipl.-Ing. G. Ahrens
 Kröllwitzer Straße 4, 06120 Halle (Saale)
 Tel.: (0345) 680 11 91 Fax: (0345) 680 11 92

Bauherr:
Bauverein Denkmal GmbH
 Hemingwaystraße 19, 06126 Halle / Saale

Wiederbetriebnahme / Umbau
Historisches Parkhaus
 Plännerhöhe 70, 06110 Halle/S.
 Neubau eines gewendeten Erschließungsbauwerkes
Grundriss 2.OG
 Ausführungsplanung

Datum: 07.09.2009
 Maßstab: 1 : 100
 Änderung:
 Index:
 Blatt-Nr.: **AP 13**

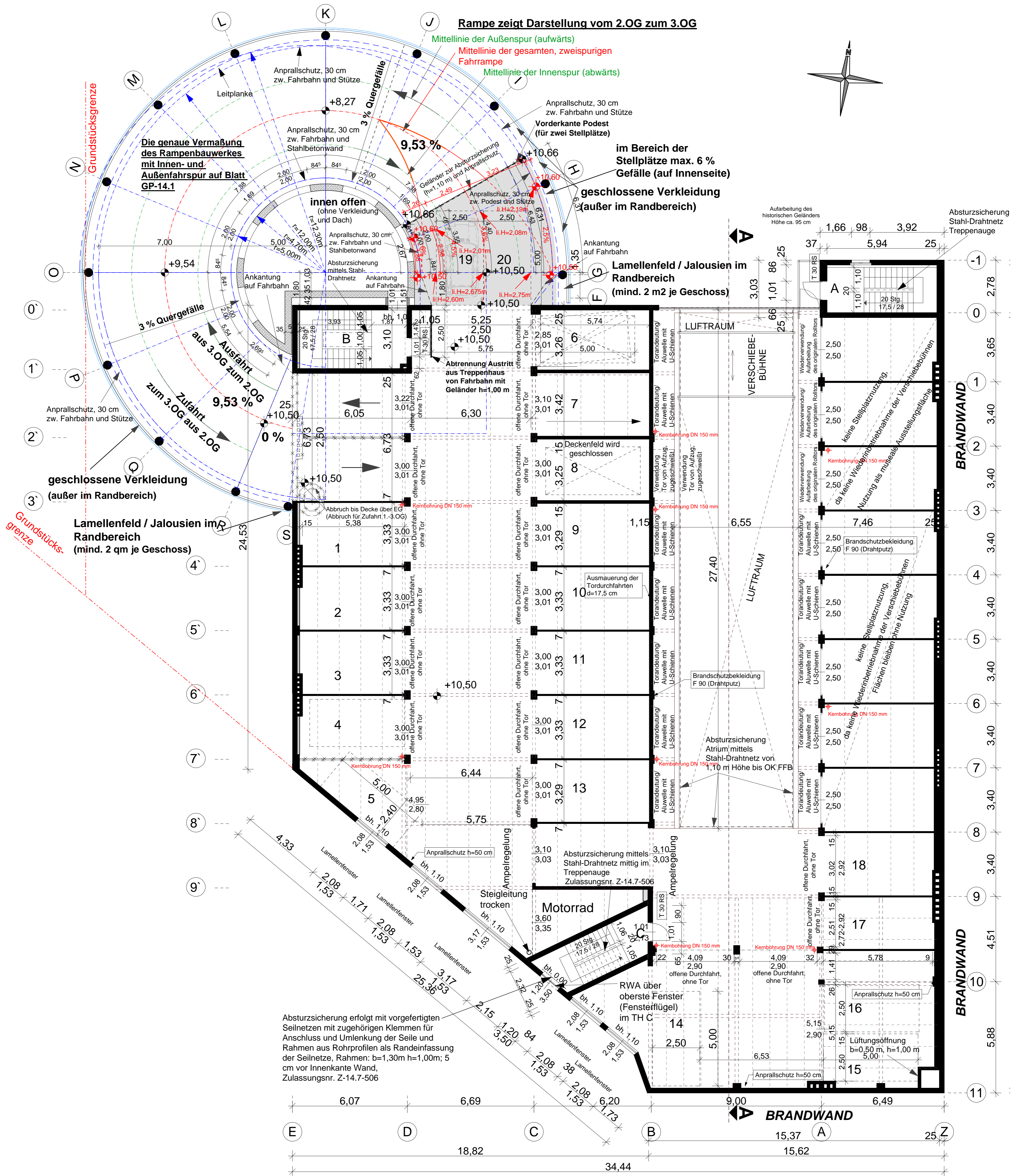

- Legende**
- Bestandswände
 - Unterzüge / Stahlträger
 - Achsen
 - Grundstücksgrenzen
 - Bezeichnung der Stellplätze
 - Abbruch / Demontage
 - Mauerwerk neu
 - Stahlbeton neu
 - Umwehrungen neu

Planverfasser:
ahrens bauplan GmbH
 Dipl.-Ing. G. Ahrens
 Kröllwitzer Straße 4, 06120 Halle (Saale)
 Tel.: (0345) 680 11 91 Fax: (0345) 680 11 92

Bauherr:
Bauverein Denkmal GmbH
 Hemingwaystraße 19, 06126 Halle / Saale

Wiederbetriebnahme / Umbau
Historisches Parkhaus
 Pfännerhöhe 70, 06110 Halle/S.
 Neubau eines gewendelten Erschließungsbauwerkes
Grundriss 3.OG
 Ausführungsplanung

Datum: 07.09.2009
 Maßstab: 1 : 100
 Änderung:
 Index:
 Blatt-Nr.: **AP 14**

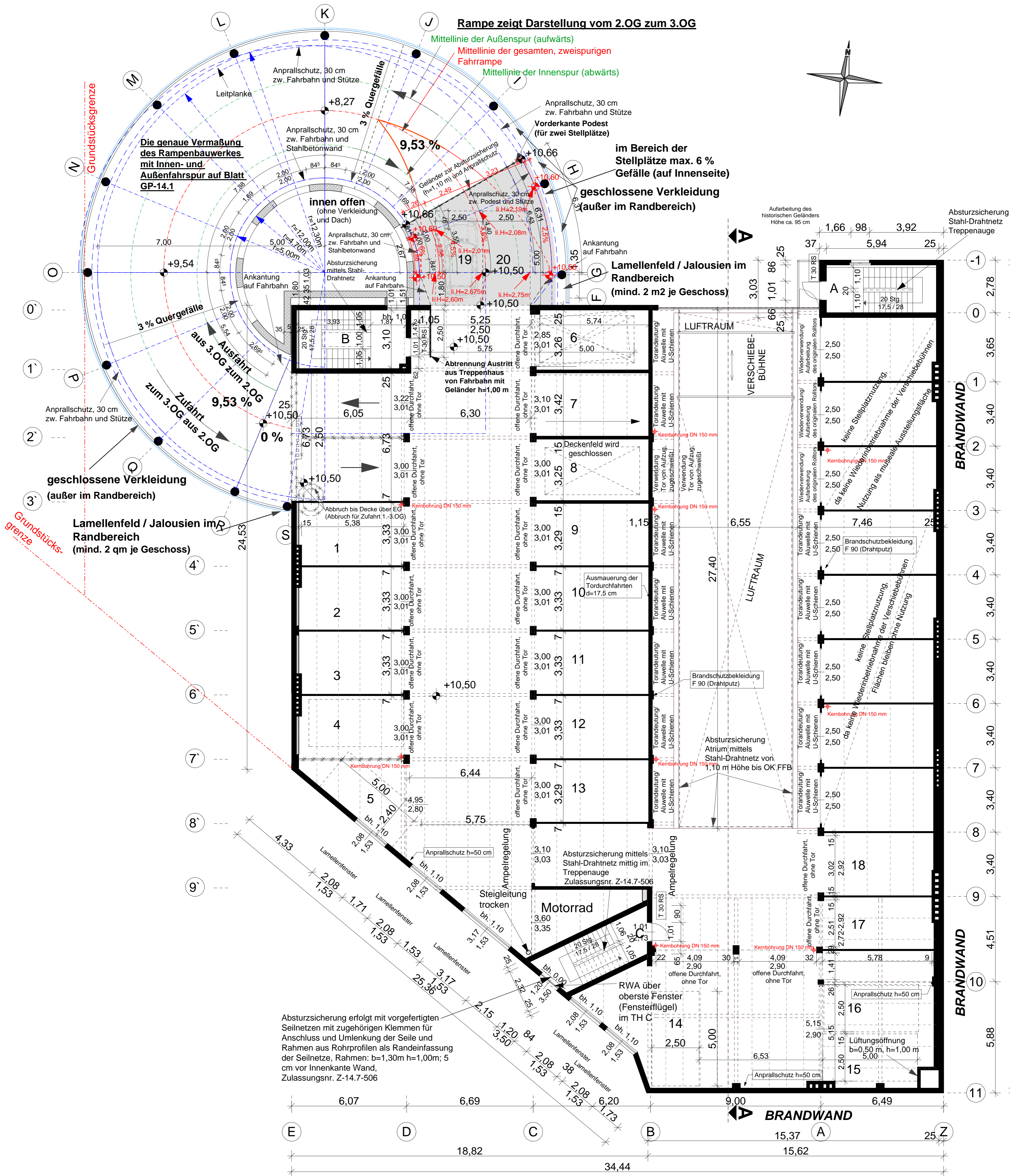

- Legende**
- Bestandswände
 - Unterzüge / Stahlträger
 - Achsen
 - Grundstücksgrenzen
 - Bezeichnung der Stellplätze
 - Abbruch / Demontage
 - Mauerwerk neu
 - Stahlbeton neu
 - Umwehrungen neu

Planverfasser:
ahrens bauplan GmbH
 Dipl.-Ing. G. Ahrens
 Kröllwitzer Straße 4, 06120 Halle (Saale)
 Tel.: (0345) 680 11 91 Fax: (0345) 680 11 92

Bauherr:
Bauverein Denkmal GmbH
 Hemingwaystraße 19, 06126 Halle / Saale

Wiederbetriebnahme / Umbau
Historisches Parkhaus
 Pfännerhöhe 70, 06110 Halle/S.
 Neubau eines gewendelten Erschließungsbauwerkes
Grundriss 3.OG
 Ausführungsplanung

Datum: 07.09.2009
 Maßstab: 1 : 100
 Änderung:
 Index:
 Blatt-Nr.: **AP 14**

Schnitt E2-E2 Schnitt durch Erschließungsbauwerk (Schnitt durch Einfahrt in Achse 0)

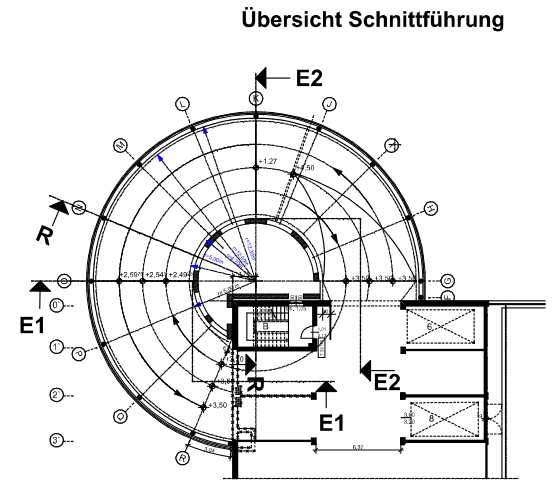
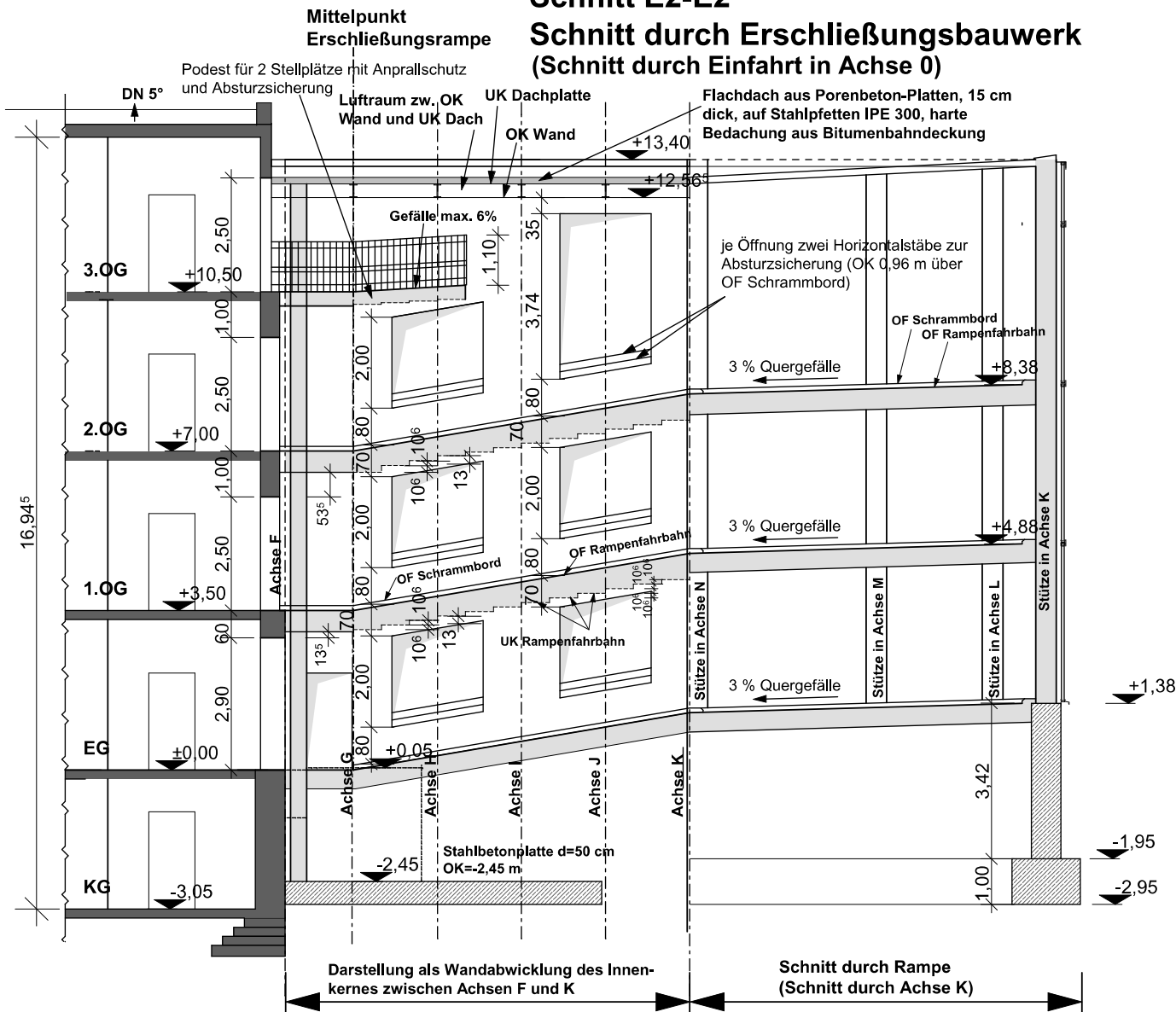

Darstellung als Wandabwicklung des Innenkerns zwischen Achsen F und K

Schnitt durch Rampe
(Schnitt durch Achse K)

Bauherr
Bauverein Denkmal GmbH
Hemingwaystraße 19, 06126 Halle / Saale

Planverfasser
ahrens bauplan gmbh
Kröllwitzer Str. 4 · 06120 Halle
Tel.: +49 (345) 680 11 91
Fax: +49 (345) 680 11 92
E-mail: info@ahrensbauplan.de

Wiederinbetriebnahme/Umbau
Historisches Parkhaus
Pfännerhöhe 70, 06110 Halle/S.

Neubau eines gewendelten
Erschließungsbauwerkes an das Parkhaus
Schnitt E2 - E2
(Schnitt durch Einfahrt in Achse 0)

Ausführungsplanung M 1 : 100
07.09.2009 Bl.-Nr.: AP-21

Schnitt durch Rampe in Achse N

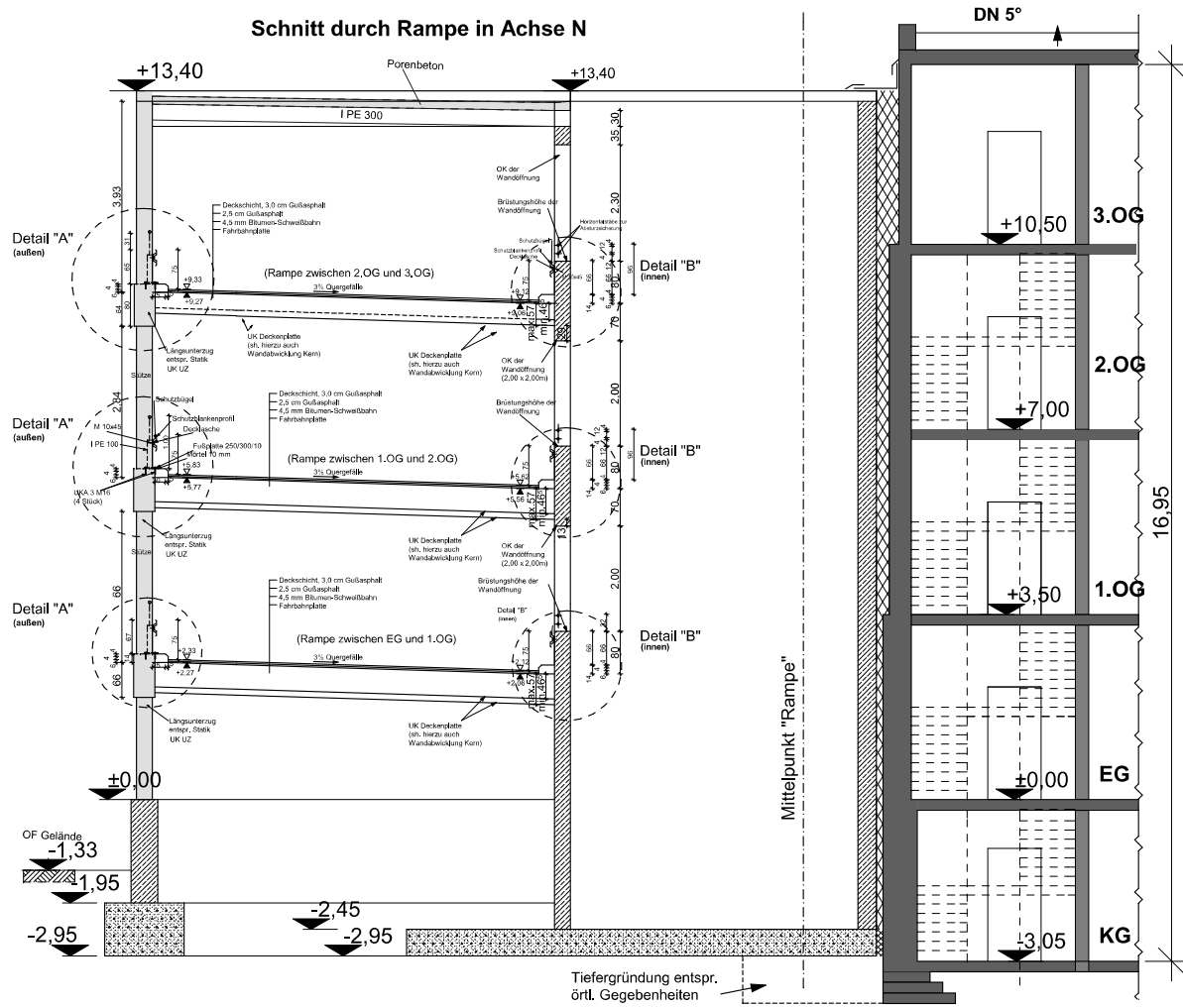

Übersicht Schnittführung

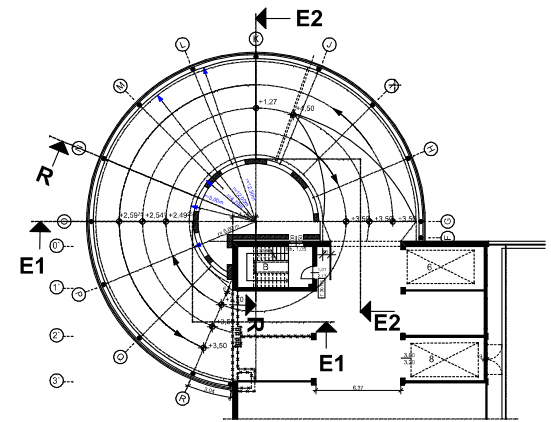

Bauherr
Bauverein Denkmal GmbH
 Hemingwaystraße 19, 06126 Halle / Saale

Planverfasser
ahrens bauplan gmbh
 Kröllwitzer Str. 4 · 06120 Halle
 Tel.: +49 (345) 6 80 11 91
 Fax: +49 (345) 6 80 11 92
 E-mail: info@ahrensbauplan.de

Wiederinbetriebnahme/Umbau
Historisches Parkhaus
 Pfännerhöhe 70, 06110 Halle/S.
Neubau eines gewendelten
Erschließungsbauwerkes an das Parkhaus
Schnitt R - R
 (Schnitt durch Rampenbauwerk)

Ausführungsplanung M 1 : 100
 07.09.2009 Bl.-Nr.: AP-22

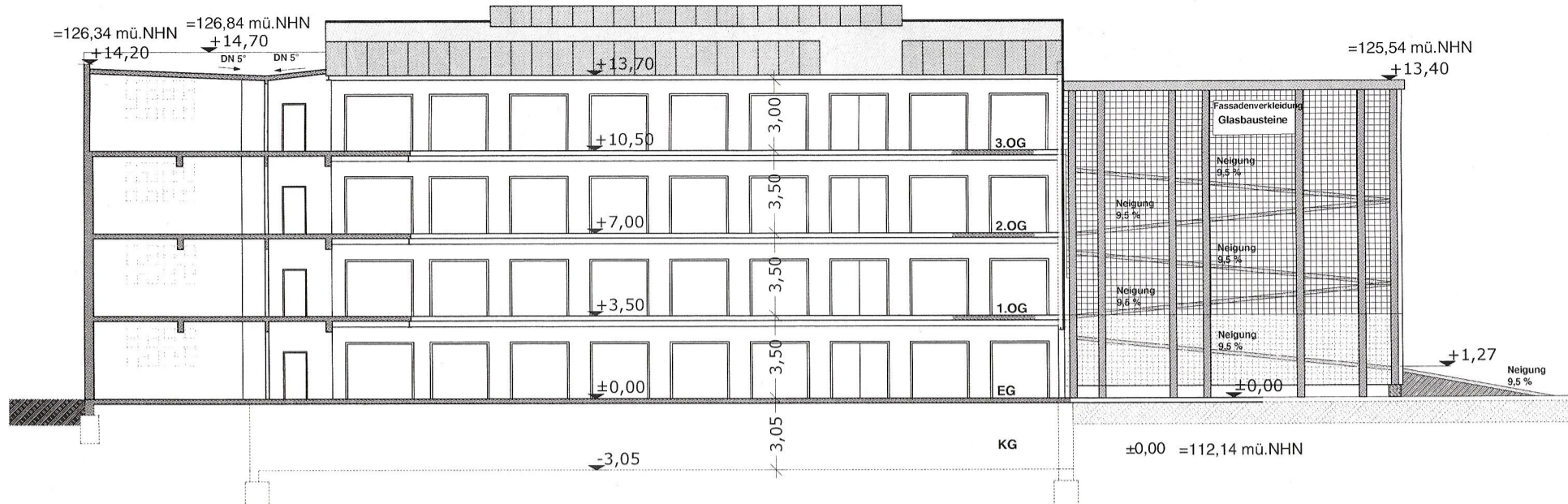

Schnitt A-A
M 1:125

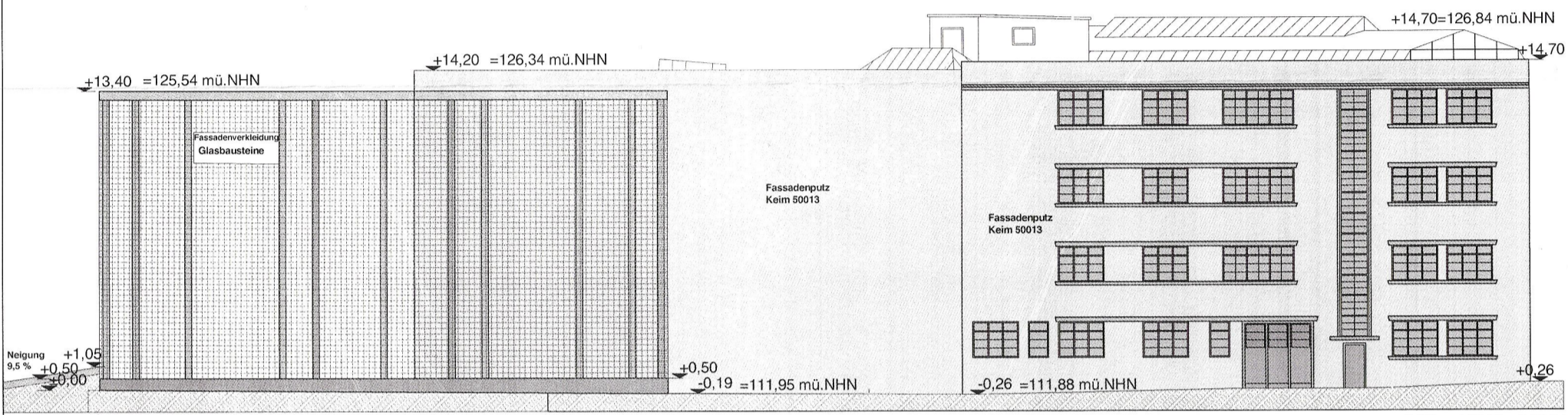

Ansicht Süd-West
als Wandabwicklung dargestellt
M 1:125

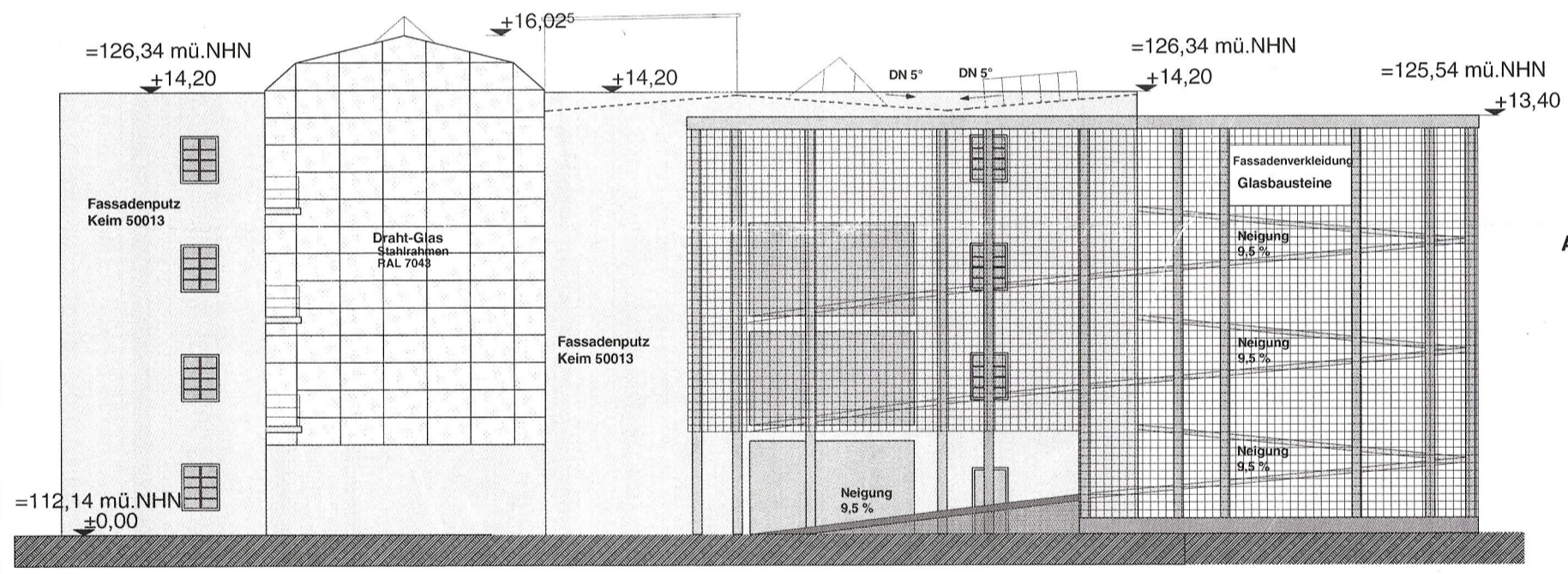

Ansicht Nord
M 1:100

- Legende**
- Bestandswände
 - Unterzüge / Stahlträger
 - Achsen
 - Grundstücksgrenzen
 - Bezeichnung der Stellplätze
 - Abbruch / Demontage
 - Mauerwerk neu
 - Stahlbeton neu
 - Umwehrungen neu
- Legende für Ansichten**
- Glasbausteine
 - Fassadenputz
 - Draht-Glas
 - Stahlrahmen
 - Stützen (Stahlbeton)

Baustoffe und Farben in den Ansichten entsprechend
"Dokumentation zu den restauratorischen
Befund-Untersuchungen im Gebäude"
des Büros für Denkmalpflege Johannes Spengler
vom Juni-Juli 2006

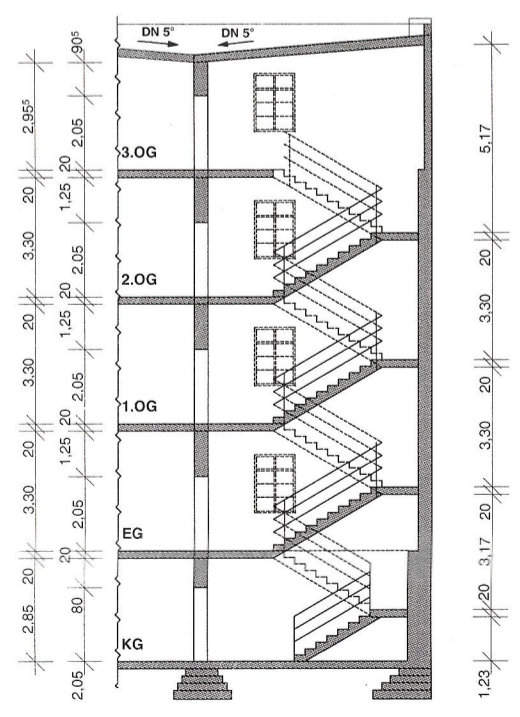

**Schnitt
Treppenhaus "B"**
M 1:100
als Systemschnitt für alle
Treppenhäuser
(in allen Treppenhäusern gleiche
Geschosshöhen und
Steigungsverhältnisse)

Planverfasser:
ahrens bauplan GmbH
Dipl.-Ing. G. Ahrens
Ernst - König - Straße 3, 06108 Halle (Saale)
Tel.: (0345) 298 44 30 Fax: (0345) 298 44 39

Bauherr:
Bauverein Parkhaus GmbH
Hemingwaystraße 19, 06126 Halle / Saale

Wiederinbetriebnahme / Umbau
Historisches Parkhaus
Pflannerhöhe 70, 06110 Halle/S.
Neubau eines gewendelten Erschließungsbauwerkes
Schnitte A-A und Treppenhaus
Ansichten Nord und Süd-West
Genehmigungsplanung

Datum: 09.05.2008
Maßstab: 1:100
Änderung: Ergänzung
Index: "a"
Blatt-Nr.: GP 04